臺灣日日新報

本日八頁

發行兼編輯人 佐々木[illegible]
發行所 臺北市[illegible] 臺灣日日新報社
[illegible]

臺灣日日新報社編輯局編纂
改正臺北市全圖
市區計畫街路及公園(十二年版)
發行所 臺灣日日新報社商事課

中央公論

五月特大號

日本的なるものの社會的基礎 猪俣津南雄

司法制度革新論……小野清一郎

學生に與ふるの書……新明正道

我が交遊録(2) 伊藤・大隈・山縣・徳富猪一郎

閑春集筆 ◇蓄音機に鳴く鶯…相馬御風 ◇日本の庭…西川一草亭

二、錢紀・内田百閒

アメリカ素描・正宗白鳥

髭日閑談・辰野隆

軟禁物語 大宅壯一

◆愛書狂奇聞 庄司淺水

戰爭製造業者の話 和田日出吉

日本は將來の航空を制覇する 武藤貞一

世界の武裝と國際法…大澤章

東寶と松竹 吉本明光

俳句……大森桐明・水原秋櫻子

賽話 誓文六始祖・平山蘆江

世界一の贋金つくり 海口守三

日本に於ける大衆政策……風早八十二

(日輪) 苺と椎鳥…小林古徑

音樂隨想・野村光一

列強國民の懐調べ・島田晉作

後樂園スタヂアムの夢 鈴木惣太郎

世界人情覗記(3) 羽島文二

文藝雜記帖 森山啓

藝術家とモデル [illegible]

日本文學 [illegible]

十一谷義三郎 川端康成

書道私論 山本發次郎

新詩命論 川上理一

國民健康保險法案批判 安田徳太郎

變態的總選擧（卷頭言）

世界政治漫畫讀本 須山計一

創作
小説 飛行機小僧 徳永直
小説 高野 小山いと子
小説 女と帽子 豐島與志雄
小説 世話 藤沢桓夫
本誌の誇る珠玉四篇!

時局の全貌・明日の把握

理論的検討

非常時性の種切れ……N
生産力擴充の虚妄……Q
狹義國防インフレ……C
政治の極貧……E
護身解散と內幕……A
航空と國防……D
林內閣の沒落……B
[illegible]……H
新政党の捨子……G
[illegible]……F
今度の選擧費……M
今日の急務……K
內閣の生命線……P

林首相論

解散と新政黨 宮沢俊義

匿名時評

日本新勢力としての無産階級 森戸辰男

少年國史物語

坪內逍遙指導 前田晁著

惜て、家庭で、校庭で、讀書欲に燃える少年少女達は何かしら讀み耽つてゐる。それが低級卑俗な娯樂讀物ばかりであつて良いだらうか。聖代日本は是等少年少女の双肩にかゝつてをり、良き日本人は少年時代につくられる。「少年の頭に日本國史を徹底的に」こゝに思ひ到られた時代の先驅者故坪內逍遙博士は、文を高弟前田晁氏に託されて星霜十年、竟に成つたのが此六巻二千五百ページの大國史物語である。破邪顯正の理を説いて、國體の精華を流轉盛衰の迹を辿り、泰平の世を偲び教へる。是こそ、少年子女に贈る最上の好讀物であり、家庭に於ける無二の良書である。

推薦の辭

徳富蘇峰

日本の國史は、日本國民の經典である。やがて我が日本帝國を背負つて立つべき少年少女諸子は歴史を透して日本國體を知らねばならぬ。「少年國史物語」が今回豫約出版さるゝに至つた事は、寔に有意義のことである。平易に、且興味深く書かれてゐるので、少年少女にとつては好個の讀物であり、國民的自覺と國民的精神を作興せしむるに足る指導書であると信ずる。

市島春城

「少年國史物語」が豫約出版されると聞き、實に欣快に堪えない。斯る纏つた少年用國史は恐らく他に無いであらう。少年少女に面白く讀ませる事に注意しながら、史的大事件を簡臘して一も漏らす事なく、複雜な原因結果を一目瞭然たらしめて、宛から事實小説を讀む如くである。本書は單に青少年に對する好適の國史であるのみならず、青少年の指導に當る人にも必讀書である。

新菊判・絢爛装幀函入・挿畫豐富
一冊約四百頁・總頁數二千五百頁

每月拂 一冊 一圓二十錢
一時拂 全六冊 六圓八十錢
送料 市內…六錢 內地…十四錢
滿・鮮・樺・臺…十八錢

申込金不要
〆切 五月二十日限

內容見本 進呈

【全六卷】
第一卷 神代・大和・奈良 平安時代
第二卷 平安時代後期 鎌倉時代
第三卷 鎌倉時代後期 吉野時代
第四卷 室町・安土 桃山時代
第五卷 江戸時代
第六卷 東京時代

豫約募集

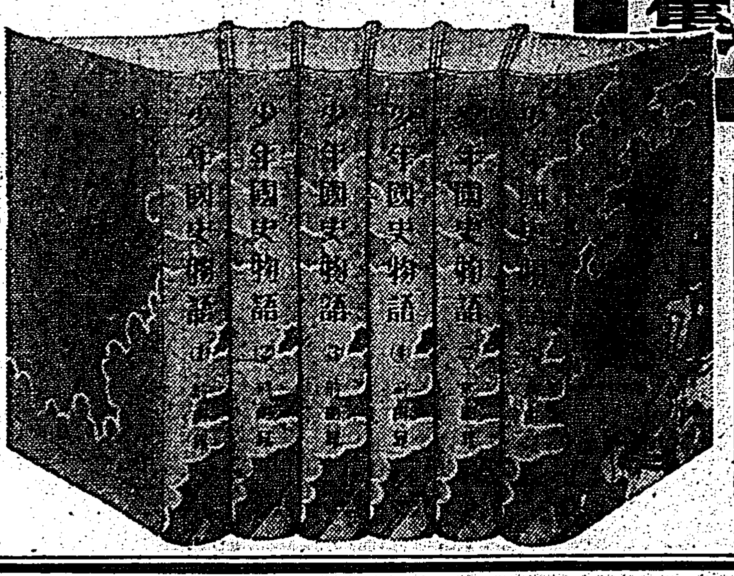

(御申込は各地書店又は直接當出版部へ)

東京・牛込
早稲田大學出版部
振替東京一一二三

日本文化史大系

輝く日本歷史の決定本

全卷光澤紙寫眞滿載の豪華廉價版

正しい歷史知識の普及

東京帝大教授 文學博士 辻善之助

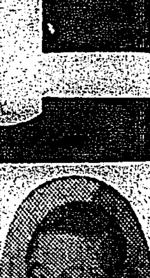

この度誠文堂新光社で「日本文化大系」を刊行するといふ。今その內容を見るに規矩整然、一事一象に偏せず、周到なる組織は誠に劃期的ともいふべく、所謂正しい歷史知識の獲得は、大系によつて略々達成せられるに近いと思ふ。而して同社獨得の圖版はその知識獲得をより徹底せしむるであらう。

編輯顧問
東京帝大名譽教授・文學博士 三上參次
文學博士 辻善之助
文學博士 喜田貞吉
文學博士 西田直二郎
九州帝大教授 長沼賢海
廣島文理大教授 栗田元次
東京文理大教授 松本彥次郎
文學博士 藤懸靜也
東京帝大教授 今井登志喜
國際文化振興會 石田幹之助

☆整然たる內容 日本歷史の全體性を把握せしむる劃期的なる編輯組織
☆全國的執筆陣 執筆陣は全國各大學より動員した二百名に亘る專門諸家
☆特筆すべき寫眞 全卷に五千有餘の歷史寫眞を挿入
☆新形式歷史地圖 從來未開拓なる各方面に亘り新形式歷史地圖を挿入

第一卷 原始文化
第二卷 大和文化
第三卷 奈良文化
第四卷 平安朝前期文化
第五卷 平安朝後期文化
第六卷 鎌倉文化
第七卷 吉野・室町文化
第八卷 安土・桃山文化
第九卷 江戸前期文化
第十卷 江戸後期文化
第十一卷 幕末維新文化
第十二卷 明治・大正文化

第一回配本 奈良文化 執筆者と內容
文化の特質……辻善之助
皇室と奈良……本善太之
政治及び制度……[illegible]
[illegible]……[illegible]
宗教……[illegible]
思想と學問……[illegible]
文學……[illegible]
美術……[illegible]
風俗と生活……[illegible]
音樂と舞踊……[illegible]
日本とアジア大陸の關係……[illegible]
アジア大陸の狀態……[illegible]
ヨーロッパの狀態……[illegible]

本大系十二卷の豫約略規
□體裁 四六倍大判各冊三百五十頁前後の大冊 天金箔押上製本
□內容 全卷高級アート・ベー紙使用每頁寫眞挿畫
□卷數 日本文化史大系十二卷
□頒布 昭和十二年四月より明年六月まで
□會費 一冊金三圓五十錢
□送料 市內一冊十錢 地方十二錢 鮮滿臺 六十二錢
□申込 全國書店百貨店及び左記發行所へ
□〆切 豫約申込は四月末日まで

川端龍子畫伯裝幀 神韻渺茫たる傑作

第一回配本 全國書店百貨店ニアリ

全拾二卷 豫約募集

豫約申込 締切四月末日
內容見本 申込次第進呈

同時豫約 全廿四卷
世界文化史大系
(1)先史時代
(2)太古東方諸國
(3)古代支那及び印度
(4)ギリシヤ民族の活躍
(5)ローマの興亡
(6)漢魏六朝時代
(7)隋唐の盛世
(8)イスラム諸國の變遷
(9)宋元時代
(10)中世歐洲諸國
(11)文藝復興時代
(12)宗教改革時代
(13)近代國家興隆時代(上)
(14)近代國家興隆時代(下)
(15)フランス革命時代
(16)十九世紀歐洲諸國(上)
(17)十九世紀歐洲諸國(下)
(18)明の興亡
(19)清代のアジヤ
(20)アメリカ諸國
(21)大戰前の世界
(22)世界大戰
(23)大戰後の世界
(24)現代の文化

發行所
東京・神田・錦町一ノ五
誠文堂新光社

三閣僚を補充し 革新政策を强行

政・民の數に驚かず

林、鹽野兩相の意見一致

【東京二十五日發】總選擧は愈々あと四日の後に迫つたが選擧の結果は政府に有利ならず、民政、政友兩黨の壓倒的多數獲得は既に疑ふべからざるものあるので、政府は總選擧後の政局對策に關し既に深甚な考慮を廻らしてゐるが、鹽野法相は二十四日午後林首相とこれ等諸問題につき一時間餘に亙り懇談を遂げた、即ち法相から選擧結果の見透し、新黨運動の展開見込み等につき隔意なき懇談を遂げたが兩相の意向は選擧の結果如何に拘らず既定方針によつて革新政策强行を斷る事に意見の一致を見た模樣である、政府としては當初から政黨の數に拘泥せず其の質を見て政府獨自の革新政策を遂行せんとしたのだから選擧後は文部、鐵道、拓務三閣僚を補充し、政府の意氣込みを示し、特別議會では寧ろ政策によつて既成政黨に相見えんとしてゐる、從つて今後展開すべき新黨運動に對しては相當の期待はかけてゐるが政府全體としては必ずしもこれに干與せず、企畫廳の具體化を手始めに政策遂行を專ら其の目標とし、政黨側の出樣如何で政府のこれに對する態度も決定すべく、政府としては政民兩黨の數に驚く事なく只其の時局認識に重きを置いて今後の態度を決定する筈である

新行政機構强化に 有能人材を拔擢

文官任用令の改正斷行

【東京二十五日發】林首相は總選擧後の政局如何に拘らず當面の政策遂行に就ては飽迄邁進すべき公正手段の態度に出で特別議會迄の期間内に迅速に新政策遂行案の體形整備に邁進する決意を披瀝してゐるが林首相はこの新政策の企畫に當るべき新行政機構を能率的且つ有效に强化するためには單に事務官僚のみに任せて置く事は獨善的机上プランの作成に終る懼れありとし有能人材の拔擢任用を期すべく近く現行文官任用令改正を行ふ事になつた

全般的に物價を調節

【委員會試案】 商工省で作成

【東京二十四日發】結城藏相は就任當時から物價騰貴に重點を置き物價の根本的原因である軍大豫算の削減をなさんとしたが結局削減額は小額に止まり、一方世界的物價高の影響は益々深化して物價の騰貴は阻止すべくもなく、かくては豫算の實施を困難ならしむるのみならず現內閣の標榜する國民生活安定策に悖ることとなるので最近政府では各種の物價抑制策を研究し、既にその一部は着手されつつあるも今回更に全般的物價調節を目的とする物價對策委員會を設くるに決し、廣く民間から有能の士を委員に登用し所期の目的を可及的速かに實現せんとしてゐるが右委員の一人に池田日銀總裁が擬せられることは略確定的である

【東京二十五日發】商工省では二十三日の省議で決定せる物價調整對策委員會の構成につき研究中であつたが、二十四日午後の省議で一應成案を得たので二十六日閣議に伍堂商相より提出、各閣僚の意見を聽取、これを基礎に更めて政府原案を作成する事となつた、而して商工事務當局試案の大綱は左の通りである

一、名稱 物價對策委員會
一、本委員會は臨時的のものとし官制によらず規定は閣議で決定する
一、總理大臣を會長とし大藏、商工兩大臣を副會長とす
一、委員は十名乃至十五名とし、關係各省、財界其他より廣く銓衡し、この外臨時委員も必要あれば任命する
一、委員會は政府の諮問に應じて研究し財政、金融、爲替、生產、配給、消費の六部門に分ち小委員會を設け研究を進める

皇太子殿下 宮城に行啓

【東京二十五日發】皇太子殿下には二十五日午前十時三十分東宮假御所御出門宮城に行啓、御兩陛下に御對面あらせられ鶴官長を始め各內親王殿方も御一同御久方振りに御對面あらせられた、大奥は殊の外に御和やかに拜され正午には御對面を供にせられ午後も御團欒、皇太子殿下には午後四時還啓あらせられた

けふから愈よ全島警察會議

◇會議日程決まる

非常時警察の整備と民政の刷新を目指す全島警察會議は既報の如く廿六、七の兩日總督府正廳に於て五州の警務部長、三廳の警務課長に總督府より小林總督、森岡總務長官以下二見警務局長、警務局各課長、府外より高等法院長、同檢察官長、軍部より緒方海軍武官、增岡憲兵隊長、北島參謀に會議參列の爲特に來臺した內務省赤羽、拓務省八巻兩事務官等も出席の上開催されるが會議日程は左の通り決定した

△廿六日午前八時開會 午前中總務長官訓示、警務局長訓示、高等法院檢察官長訓示、指示事項 午後は諮問事項
△廿八日午前八時開會 午前中は他官長府報告事項、注意事項、午後は州廳提出事項

ありの儘の姿を はつきり現した

各方面の批評深刻

地方長官會議の效果

三日間に亙る地方長官會議は二十四日午後四時四十五分を以て閉會、それより各地方長官は樞府に於ける台北（晝）台南（夜）の招宴に臨み、之を以て會議附屬の行事も終り、要ひく

◇…歸任の 途に就いたが、會議の結果に就ては、各方面にその反響強く、總督府の內外及び一般に於ても、その批評と論議が深刻に試みられてゐる事は注目に値する、併しながら會議內容の發表は從來の例に依り會議を主管する內務局の地方課長より發表されたものであるから、この發表に基く報道のみが會議の內容の全部でない事は勿論で、發表

◇…以外の 事に就ても種々の意見や答申が陳述された事は勿論であらう、併しその大部分が發表の如くであつた事も殆ど疑無い所であつて、之に基いての批判が非々眞劍に行はれてゐる、併しそれ等の意見を綜括的に綜合すれば、之が偽らざる台灣官界現前の姿であり、ありのまゝの所がそのまゝ現はれてゐるまでで、之はひとり上層部のみならず、委任層或は判任層の

◇…縮圖と 見てよろしいであらうと言つた意見、更に又先般の人事異動が總督府中央部の充實に重きを置いたが爲めに、地方の方は間に合せの部分ありとの感が深いとの批評も行はれてゐる、それ等に就ては具體的深刻な議論が各方面に於て行はれてゐるが、特にそれが將來の台灣統治の舞台を背負つて立つべき總督府を中心とした中堅官吏層に於ても活潑に行はれてゐる事は極めて

◇…注目に 値ひしやう。而して統治の全面的刷新の爲めには人事の再刷新も亦當然行はるべきであらうとの要望も擡頭するに至つた、之を要するに今度の地方長官會議は、台灣官界の現狀をありのまゝに表現した事に最大の效果があり、この現前の事實に徹してその陣容を如何に一刷新せしめるかといふ事は總督府最高

◇…首腦部 に課せられた今後の命題として殘つたものであるとの意見が有力に行はれてゐる

第一黨疑ひなし

張り切る民政黨本部

【東京二十五日發】民政黨は政戰のゴールをあと四日に控へ本部には幣原木桂吉、大麻唯男兩總務を留守師團長に殘すのみで他の選擧委員は全部各地に轉戰、公認候補の應援に最後の努力を傾注してゐるが、各地の情報に拠れば黨の統制宜しきを得たのと非立憲解散に對する國民の憤激が良く黨の言はんとする所を諒解しつつあり有利な情勢を示してゐるからこの分では解散前同樣第一黨の地位確保は疑ひなしと張切つて居り、今後政府の切崩し干渉等に万全の注意を各候補に喚起最後の五分間に備へてゐる

◇

【東京廿五日發】民政黨は去る十六日日比谷公會堂に開かれた同黨の政戰への第一声にかける民衆の壓倒的支持と各地にかける同黨を始めとする反政府派黨候補者に對する民衆の熱烈なる支持とは明白に政府の解散を非なりとして政黨を支援するものの端的なる表現であると爲し斷乎反政府の立場を明確にし總選擧戰を戰ひ拔く事となつた、其後政戰の酣なるに伴れてこの傾向は益々顯著となりつつあり、この儘に推移せんか總選擧の結果は政、民兩黨の大勝に終り如何なる点よりするも最早政府は手の下しやうなき窮地に追込まれるのは必然の形勢となつた、これに對し政府は頻りに强がりを云つてはゐるが、それは表面だけの事で形勢の全く自己に不利なるは既に意識してゐるところであるから政府も選擧の結果により特別議會を待たずして自己清算の態度に出づるであらうと見られるが政府が若し斯る態度に出でず飽く迄頑張るを以て特別議會に臨まんとするならば民政黨は開會劈頭不信任案を提出して倒閣に邁進すべしとの建前を執り早くも總選擧後の政局に處すべく氣構へてゐる

胸算用二百名以上

政友會も意氣軒昂

【東京廿五日發】政友會では選擧最終戰に入ると共に地方應援中の首腦連も大體歸京し鳩山一郎、島田俊雄、中島知久平の各代行委員を始め安藤幹事長以下選擧首腦部が連日本部に詰切りゴール直前の對策に万遺漏なきを期してゐるが黨の候補者總數二百六十八名を公認し又非公認派其他の理由で公認はしなかつたが同樣の取扱ひしてゐるものが二十二名非公認二十四名と云ふ狀態で二百名以上を獲得し第一黨を占めんと意氣軒昂たるものがある

◇

【東京二十五日發】政友會も林內閣が眞に政治的責任を知るものであれば特別議會を待たず總選擧の結果を見て直ちに總辭職を爲すべきであるとしてゐるが立憲政治の何物たるかを知らぬ林內閣が果して左樣な立派な進退をとり得るか否かは疑問で官僚的獨善主義にかかられて如何なる醜態なる策を講ぜんとも測られないので黨首腦部としては究ろ今後の政局の推移とこれが對策につき愼重の考慮を拂つてゐるやうである、而してこれ等に關する黨内の意向を綜合するに

一、林內閣は自ら議會を解散して國民の審判を求めたのであるから政府に反對する既成政黨が多數を制した場合は直ちに引責辭職すべきである
一、若し引責辭職せざる場合は特別議會で劈頭不信任案を提出し一擧にこれを打倒すべきである
一、この場合民政黨と協力し提携を圖り共同提案とする事に努むべきである
一、万一無謀にも再解散の擧に出づるが如き事あるとも何等恐るるに足らない、選擧の結果は幾度び行はれても變るものではない

といふに一致し何れにしても現內閣の運命は特別議會前後を以て終焉を告ぐるに至るのであらうと見てゐる

繰上げ投票 一番早かつたのは二十四日

【福岡二十五日本社特電】ゴール後五日、全國を擧げて政戰白熱化せんとする時、全國に魁けて早くも二十四日投票を濟ませた村がある、鹿兒島縣の離れ島大島郡十島村外九村で前夜風波高かりしも屆けたる爲め午後六時締切つたが、鹿兒島三區の見當、沖繩縣島尻郡大東村外一村、鹿兒島縣の離れ島五村が二十六日繰上げ投票が行はれる

政友會公認候補

【東京二十四日發本社特電】政友會は二十四日左の二名の公認候補を追加、累計二百二十二名

◇愛知縣第一區 鬼丸義齊
◇香川縣第一區 宮脇長吉

鐵の販賣は 日滿商事が獨占

岸實業部總務司長歸任

【新京二十五日發】滿洲國鐵販賣統制問題につき日本政府と折衝の爲め東上中であつた實業部岸總務司長は日本側との諒解成り二十四日夜新京着歸任したが氏は語る

滿洲國の鐵價策は日本關係當局と折衝した結果大體目鼻がつくに至つた、世界的鐵價の騰貴は滿洲國にも影響を及ぼすので滿洲國內の鐵鋼は當局の急務で日滿商事に販賣を獨占せしめ且つ鐵輸入關稅の撤廢を行ひ日滿の鐵價均衡を維持する政策を執る、日滿商事に獨占統制權を與へるからと云つても三井其他の販賣權を全面的に無視するのではない、國內の鐵價統制により海外に流失せぬとも限らぬから鐵の輸出管理重に專利取締りの消費統制を斷行する

歐洲政局に轉換

ヴエネチア會談內容

【パリ廿四日ベルテナツクス特派員發】伊、墺兩國首相間に行はれたヴエネチア會談の內容はまだ明白でなく、その成果に對して決定的豫測を下す事は困難だが、今回の會談で最も確定的な事は墺國の安全保障に關しイタリー政府の支援を確保せんとのシュシュニッグ首相の努力が事實上水泡に歸したのみかムッソリーニ氏がドイツの東進的對墺進出を默過せんとの意圖を把握する事實が判明した事である、即ちム首相はシュシュニッグ博士の獨立保障要求に對し原則的には同感を表明し近くヒトラー氏と會見の際ドイツ政府のオーストリア獨一化政策を緩和するやう懇請する旨言明したが同時にその條件として

一、オーストリア政府がチェッコスロバキア國との親近工作を中止し
一、且つ國內オーストリア・ナチスに對して政治的活動の餘地を與へる

事を要求した爲めシュシュニッグ首相も獨立保障と對チェッコ親近對オーストリア・ナチス取締とのヂレンマに陷り逆にム首相の意向に一應讓歩した模樣である、更にムッソリーニ首相は昨年十月成立の獨墺協定に基くイタリー政策の對中南歐政策に及び獨墺合邦問題、中南歐經濟勢力範圍問題等々を持出しオーストリー政府の承認を求めたがこれに對してシュシュニッグ博士もどの程度迄承認乃至讓歩を與へるかは不明である、然し何れにしても今次會談の結果は五月のヒトラー、ムッソリーニ兩氏の會見で檢討を遂げた後遠からず歐洲政局上に重大轉換を齎す事は必定と見られる

商工省の人事異動 二十六、七日の閣議で決定

【東京二十五日發】商工省では五月一日より臨時產業合理局が廢止され、內局として統制局が新設される外、六月一日よりは鑛山局が燃料局に、七月一日よりは貿易局が夫々外局として獨立する事となつてゐるので、これに伴ふ人事異動は注目されてゐたが、商相は過般來村瀨次官と協議した結果、差當り統制局新設に伴ふ局課長の人選を了したので二十六日或は廿七日の閣議に附議決定、五月一日附を以て發令する事となつた、而して初代統制局長には大臣官房鑛山監督局長黑田河五氏が內定してゐる模樣である、尚燃料局長には前次官竹內可吉氏又貿易局長には前商務局長寺尾進氏が夫々復活就任の声が高い

墺太利ナチス 國政に協力

イタリー紙が報道 墺國政府は否定

【ウイーン廿四日發本社特電】イタリー政府の半官機關紙ジョルナーレ・デ・イタリア紙主筆ガイダ氏は二十三日ヴエニスに於けるムッソリーニ首相及びシュシュニッグ首相のヴエニス會談の結果としてオーストリアナチスが愈々政府部内に參加國政に協力する旨を報じたが、右は俄然オーストリア政府を痛く刺戟し、當局は二十四日頭から之を否定次の如く言明した

該國の論說はヴエニス會談の內容と符合しない、ナチスが政府部內に參與するやうなことは絕對にない

一方政府は近く公式コムミユニケを以て正式に之を否定するに決し目下起草中だと傳聞する

同一事實を確認

【ローマ二十四日發本社特電】右に關しポポロ・ローマ紙も二十四日の紙上で同一事實を確認次の如く述べてゐる

オーストリア、ナチス分子は愈々近く兩國戰線と協力、オーストリア政府內に進出する筈

匈牙利政府に 衝動を與ふ

【ブダペスト二十四日發本社特電】右はハンガリア政府にも一大衝動を與へ先づデ・カンヤ外相は二十三日午後ブダペスト駐劄イタリー公使ダヴィンチ伯と會見、ヴエニス會談の眞相に就き聽取した次いで政府は夜にも拘らず緊急閣議を開き深更まで對策を協議した

カラハン大使 轉任か

【アンカラ二十四日發本社特電】アンカラ駐劄ソヴエット大使カラハン氏は長期間に亙る賜暇歸國を終つてアンカラに歸任したが廿四日トルコ大統領ケマルアタチュルク氏を訪問解任狀を奉呈した、尚カラハン氏はソヴエット內務人民委員に任命されたのではないかと云はれる

白國中立に關する 文書に調印を了す

英、佛、白の三國間に

【ブリユッセル二十四日發同盟】ブリユッセル駐劄フランス大使ラローシュ氏及び英國代理大使オヴエー氏は二十四日午前十一時ベルギー外務省を訪問、スパーク外相との間にベルギー中立に關する文書に調印を了した、本文書は英佛兩國政府の共同宣言とこれに對するベルギー政府の承認より成つてゐる、右內容は左の如し

一、ベルギー政府はライン保障條約第四條並に一九三六年三月十九日英、佛、白三國政府間に成立した作戰協定に基づく保障義務から解放される
一、但し英、佛兩國政府は依然ライン保障條約並に作戰協定に基づく相互間の公約を遵守する
一、ベルギー政府は國防を强化して外部からの侵入に對し獨立を擁護し且つ國際聯盟に對する諸義務を履行する

右文書は既にブリユッセル駐劄獨伊兩國大使を通じて各本國政府へ通達された

廿年ぶりで 中立回復

併しその立場は確定せず

【パリ二十五日發本社特電】二十四日の英佛共同宣言によりベルギーは大戰後二十年振りで中立を回復したが今回の英、佛、白三國間の交渉は全く過渡的所產の一に過ぎず、右共同宣言によりベルギーの立場が確定したと見るのは誤りで今後ベルギーは英佛に近附くかドイツに接近するか孰れかの道を早晩選ばねばならないとの觀測が有力である、共同宣言成立までにはベルギーの國防を强化し外部からの侵入に獨立を擁護すると共に國際聯盟規約を遵守するとの決意を正式にベルギー政府自ら口約することを英佛側は要請したが、ベルギーは容易に諾らず、結局は自發的宣言の形式で單に英佛兩國政府の共同宣言を諒承すると云ふ措置に落着いた事情もあり、近くベルギーは自國第十防衞聯盟規約遵守の態度に變更を必要とする場合事態は一轉し英佛はその對ベルギー保障條約の改訂を行ひ得るとの通告を英佛政府になすのではないかと言はれてゐる他方ベルギーはドイツからベルギーの中立を確保する同樣の宣言を獲得すべく目下折衝中だが、ドイツはベルギーが聯盟規約第十六條外國軍隊の自國領通過に關する規定を廢棄することを條件としてゐるので交渉遲々として進まず今後の進展は全く疑問視さる

日滿鐵鋼の 一元化問題

遠からず實現

【東京二十五日發本社特電】鐵鋼中の日滿鐵鋼一元化問題はその後商工省、對滿事務局等の工作奏功して漸次軌道に乘るに至つたが、大體次の如き方法により日滿を通ずる鐵鋼配給の一元化を完成せんとする意向と見られるに至り、今後多少の曲折はあるとしても遠からず實現の運びとなる模樣である

一、日滿商事をして滿洲國側（昭和製鋼、本溪湖）の鋼材、銑鐵の一元的販賣機關たらしめる
一、日鐵は日滿商事を通じ鋼材、半製品及び銑鐵を購入する
一、現在の鐵鋼共販は自然消滅し滿鐵側は內地よりその資本を引上げる

硫安問題に 新生面

配給數量は一應解決

【東京廿五日發】重要肥料業統制法の內包する缺陷を暴露して捲き起された全購聯對硫安業組合との確執は恰も春肥需要最盛期に直面して直ちに全國農村に與へる打擊は意外に深刻なものあり事態惡化を極度に憂慮されてゐたが、二十四日午後六時千石全購聯會長と森硫安組合理事長との第三次會見に依つて俄に新生面を展開販賣手數料割引問題の折衝は後日に譲ることとして左の如く意見一致を見全購聯側が焦慮してゐた配給硫安の數量確保問題は一應円滿解決を見るに至つた

一、製造業者は速かに全購聯に對し全購聯との硫安打合數量を供給するやう盡力すること
二、販賣手數料については森硫安組合理事長と千石全購聯會長とに於いて本肥料年度內に協議決定すること

因みに本肥料年度における全購聯と硫安販賣會社との取引打合數量は約二十九万噸で今後に殘されてゐる分は昭和肥料、滿洲化學、東洋高壓、住友肥料、宇部肥料の五社を通し約八万噸となつてゐる

督府二官制 廿四日公布

【東京二十四日發】先に閣議で決定せる台灣總督府官制中改正並に地方官官制の改正は樞府の御諮詢を經て二十四日勅令を以て公布された

シナチク

內地の觀光を終へて歸台した高砂族のタイヤル族青年廿八名の一行、警察會館で即日報告座談會を催したが、相當奇拔な觀察談があつたらしい、曰く▲基隆を出た船はあんなに澤山の人と貨物を載せて沈まないのが不思議▲名古屋の城を見て內地人は昔でもこんなに開けて居たのかと感心、汽車の中で老人に國語で話しかけたが通じなかつた併し若い人なら皆通じた、國語も旧いのと新しいのと二つあるのかと思つた▲八幡製鐵所で鐵をまるで豆腐でも拵へるやうに自由自在に種々のものに作るのを見て器械の威力にビックリ、內地人の女は駐在所の奥樣達のやうに働かないのかと思つたら、非常によく働いてゐる▲更に或者曰く「將來は是非高砂族にも兵役法を布いて貰つて教育、納稅、兵役の三大義務を擔當して御國の爲めに盡したい」と頗る眞面目、更に伊勢大廟や宮城の前に參拜し日本國民らしい感激に打たれたこと等々を告白▲同一行は東京では新內君が黑潮會の宮島會長に招待し、京都台灣の代官に一行を招待し、滋賀縣廳では同局長の紹介で一行を琵琶湖の周遊に招待したので茲にも多大の感激が湧き起つたといふ。

商業登記公告
●合資會社一本店苗栗商號苗栗街社寮岡九五番地一目的商品ノ賣買ト仲介動產不動產ノ賣買ト貸借有價證券ノ賣買ト貸借金錢ノ貸借及一般ノ賭賣各種製造業ニ對スル投資以上各項ニ關スル附帶事業ノ經營一設立年月日昭和拾貳年四月拾壹日一代表社員ノ氏名邱雲興一社員ノ氏名住所出資ノ種類價格及責任苗栗郡苗栗街社寮岡壹六四番地金貳千圓無限邱雲興同所九五番地金貳千圓有限陳華英同所壹四五番地ノ貳金千圓無限張捷賢同郡公館庄麻竹寮貳六七番地金千圓有限張永康一存立時期設立ノ日ヨリ滿五箇年
右昭和拾貳年四月貳拾四日登記
臺北地方法院苗栗出張所

漁業組合登記公告
●淡水漁業組合（變更）監事全員李氷醫士楊炳坤林皮會殿除任期滿了ノ爲昭和拾貳年參月壹日各重任
右昭和拾貳年四月貳拾貳日登記
臺北地方法院淡水出張所
●大溪漁業組合（變更）昭和拾貳年參月拾七日大溪郡大溪街田心子字下田心子貳百七拾貳番地中谷延三理事ニ就任ス
右昭和拾貳年四月貳拾四日登記
臺北地方法院桃園出張所

株券無效公告
一、當會社株券新丁第五八〇號
一、新丁第五八壹號
右株券記名者林氏阿女ヨリ株券亡失ノ旨屆出アリタルニ付本公告ノ日ヨリ壹ケ月以內ニ申出無之トキハ前記株券ハ無效トス
昭和十二年四月二十六日
株式會社 三泉商會

臺灣製糖株式會社公告
株式名義書換停止
昭和十二年五月二日より第五十回定時株主總會終了の日迄之を停止致候

近海郵船出帆
門司神戶行 朝日丸 四月廿六日前十時
大和丸 四月三十日前十時
富士丸 五月四日正午
大連仁川行 元明丸 四月廿六日午前十時
上海內地行 白山丸 五月廿三日前九時
香港歐洲行 伏見丸 五月十九日後七時

大阪商船出帆
◎基隆出帆
神戶門司行 [illegible]
福州上海行 [illegible]
廈門・香港行 [illegible]
福州廈門行 [illegible]
鹿兒島・博多・北航行 [illegible]
沖繩行 湖南丸
那霸・花蓮港・臺東行 [illegible]
比律賓・高雄・廈門行 [illegible]
西貢經由行すらばや丸
◎高雄出帆
馬公行 [illegible]
廈門・香港行 [illegible]
東京直行 屏東丸
其他臨時便多數アリ臺北電話一八五〇

辰馬汽船出帆
吳竹丸 四月下旬 高雄發

大連汽船出帆
大連直行 山東丸 四月廿八日午前十時
山西丸 五月八日午前十時
丸一組 臺北 高雄

內科 小兒科 呼吸器病 台北市末廣町 淺井病院 入院隨意・電四〇二番

頭痛齒痛はガオガンに限る

石拔檢査の設備を宣傳

米穀同業組合が各地米庫に開催

臺北州米穀檢査所では本年の二期米より愈々石拔檢査を實施されることとなつてゐるが、一期米より着々實行準備を要するので台北州米穀同業組合主催、米穀檢査所台北支所、台北出張所、宜蘭出張所協力の下に石拔設備の宣傳を行ふべく其の方法は左記の日割により各地倉庫內に於て組合員を集めて石拔方法等に關する打合せ、説明等がある

日時	場所	組合員區域
二十三日午後一時	松山倉庫	松山
二十四日午後一時	北投倉庫	北投
二十六日午後一時	[illegible]倉庫	[illegible]山子腳
二十八日午後一時	士林倉庫	士林
二十九日午後一時	板橋倉庫	板橋　士林
三十日午後一時	正米市場[illegible]	台北市新莊

西表島の國有林開發

熊本營林局の計畫

【東京本社特電】台灣の西表島國有林の開發に關しては熊本營林局で十五ヶ年計畫を確立し[illegible]同島の開發を行ひ農耕地は勿論[illegible]移住民[illegible]を行ふ事になつてゐるが熊本營林局でも同林野の開發を[illegible]昨年四月一ヶ月餘に亙り[illegible]を派遣し[illegible]を實地調査した[illegible]局から營林務課へ提出された調査報告書に將來の事業計畫によれば同島公有林野七千六百ヘクタールを開放し二十ヶ年間民間に貸付し適當の施設をなさしめ更に第二期計畫として移植民を計畫し同島の根本的開發を行ふ事になつてゐるが同局では八重山石垣町に營林署を新設し事業を統轄する事になつてゐる、尚同局自體の事業內訳を示せば次の如し(單位ヘクタール)

△普通施業地　一二、〇〇〇
△保安施業地　四、二五〇
△其他施業地　四三二
△放牧地(民間へ開放)　五、三〇〇
△開墾地(民間へ開放)　二、三四四

計二万四千三百二十六ヘクタールで差當り林道網十六万二千米貯木場二ヶ所を設置し更に殖林には台灣から熱帶樹種を移入し造植を行ふことになつてゐる

大日本鹽業が漸次事業を擴張

專賣局の中島氏入社

大日本鹽業は從來台灣鹽の輸送を一手に引受けてゐたが、製鹽事業そのものについては台灣とは全く無關係だといふので、過般[illegible]の布袋[illegible]田百七十五甲步を買收[illegible]台灣の製鹽事業に關する[illegible]を持つに至つた、而して同社は之を基礎として工業鹽增產國策に順應すべく漸次鹽田の擴張を行ふ意向であり、その事業を擔當すべき有為の人物を物色中のところ專賣局布袋出張所勤務(元北門出張所長)中島[illegible]氏を貰ひ受けることに話が決まつたので近く發令を見ることとなつた

米取扱運送店と米穀商が對立

貨物引換證實施を繞つて(高雄)

【高雄電話】高雄州產米に對する貨物引換證實施は、既報の如く從來より全島に率先して右引換證に代るべき倉入通知書を實施してゐる為め其の必要なしと申合決定した、而るに台灣米移出商同業組合より從前通り倉入通知書を必要とする旨高雄州米穀商同業組合に通知あつたが一期米の出廻りを目の前に控へて去る廿一日付を以て高雄港移出米取扱運送業組合では拔き打的に高雄港入庫の實質受渡米にして鐵道輸送による到着米は總て貨物引換證により倉入通知書を發行するとの強硬的通牒を發し各米穀關係者に異常な衝激を與へてゐる、即ち貨物引換證によつて倉入通知書を發行する事は米穀業者にとり二重の手數料を負擔せしめられ、且つ屏東方面よりの輸送米は引換證發行の手續きの為め移出が遅れる事となり不當な損害を蒙るものとして移出米の取扱ひ運送業組合側の態度を非難してをり、高雄州米穀搬出販賣利用組合では二十四日付を以て取りあへず嚴重な抗議書を發して反省を求める一方、全州下の米穀關係者を動員して之が撤廢の實現に邁進せんとしてをり成行注目されてゐる

新貨物驛と各團體の倉庫

建築は遲れる

鐵材騰貴の為め建築が遅れてゐる台北市樺山町新貨物驛の附近に比較的擴大な倉庫を要する台北材木商、台灣運輸組合、台北米庫利用組合、台北米穀商組合四團體聯合の下に倉庫建築用地及び貨物揚卸場、台車軌道引込線用地等計一万三千坪の借用割當方を豫て鐵道部に懇願し鐵道部當局より諒解濟であると云はれてゐるが、材木商團の割當は八千二百坪、台灣運輸會社三千坪、米倉組合一千二百坪中の倉庫建坪四百坪(工費五万円の豫定)御兩組合は一千六百坪中建坪八百坪であるが何れも鐵材建築用材料の為大分悩んでゐる

國防獻金勸奬

臺北州で產組に

產業組合組織に依る農業倉庫其の他の總會は愈々五月から開始されるが台北州では三月二十九日台灣產業組合協會支會の總會席上に於ける決議に基き總會に當つては國防獻金を勸奬し以て國家の恩に酬ゆる方策を講ぜしむることになつた

高知博でも臺灣館は人氣

蛇皮がよく賣れる

高知市に開催中の土讃線全通記念博覽會から歸台した督府長谷川出張員は語る

高知は太平洋岸の地の利を占め山內侯の舊城下であるが、未だ嘗つて博覽會を開催したことがないので、今次の博覽會には附近の田舍の人々は無論のこと四國全土からの觀光客が殺到し毎日二万人ばかりの入場者がある台灣館は南國氣分を十二分に現出してゐるので非常に人氣を呼んで居り、バナナの全房や珍しい熱帶果物は相當注目の的となつてゐる、面白いことには蛇皮細工が魔よけになるとかで縁起をかつぐ人達はよく之を買つて呉れた、土讃線が開通する前までは自動車で高松から高知に出るのに途中の阿波池田に一泊し二日がかりの旅程であつたものが鐵道の開設により僅かに四時間で行ける樣になつた、但しこの鐵道にはトンネルが百三ヶ所もあるといふのだから相當の難工事であつたに違ひない

金物ブームに反動期到來か

臺北は在荷豐富

所謂準戰時體制下にあつて商品ブームの先頭を切り驚異的暴騰を演じた金物類は、頃來急轉直下の崩落に轉向した、これは生產及び消費の兩方面に世界的な支配力を握る米國にあつてルーズベルト大統領が金屬類の過當騰貴を抑制する意思を表明した事に基くものである、我國にあつても物價抑制は既に政治問題化してゐる折柄、過日の關稅免除說令で鐵價大幅に反落し鉛、錫、銅、丸釘共倒杖を喰つて買過ぎの反動を招來した、台北にかける金物材料品は今春來の先高見越の買持多い上に需用激減で內地の市價ほどではないものが多く卸値は左記の通りである

△鐵板厚物　鐵材料品中の暴騰品の筆頭で一噸九百円迄上つたが目下四百二十餘円と一割五分以上引下げた昨年の安値は百二十円、金輸出禁止前は七十餘円の安値があつた

△鐵丸棒　一噸二百六十五円と最近の高値より十円方の低落を示したが昨年八月の安値九十円昭和六年金輸出禁止前の五十二三円に比し尚ほ數十割の高値にある

△丸釘　二吋一樽(六十斤入)一月中旬に二十円迄の脱線的高値があつたが廣田內閣の瓦解と共に行過ぎの訂正と思惑買筋の狼狽投げで十二円餘迄の急落を演じ今では大勢高につれて十六円餘迄跳返したが當分頭重は免れない樣である、昨年の安値は七円七、八十錢

△生子鉛　三月下旬に一噸七百六十円迄あつたが當局の市價抑制が云々されてゐる折柄買行やや減少し五百五十円に低落した併し昨年五、六月の安値に較べて尚ほ倍額の騰貴である

△亞鉛引鐵板　三十一番平板一枚一円二十五錢と一月中旬の高値より十五錢方下向き昨年の安値に較べて尚ほ八、九割の騰貴である

△錫　三月十五日に百斤五百八十円を高値にシンガポールの暴落を入れて五百円の觸唱へとなつた、昨年八月の安値は三百三十円である

キャッサバ澱粉の製造

南部でも機械化

【高雄電話】高雄州岡山郡楠梓庄楠梓陳新發氏は、昨年來氏の經營に係る精米工場から出る碎米を利用する製飴工業を目論んだ所、台灣にかけるキャッサバ栽培熱が中北部地方から漸次南部に擴がつて來たのに着眼、キャッサバ澱粉製造にも乘り出す事となり元楠梓公學校敷地に建築中の工場を八十馬力の大工場に模樣替をなし、資本金五十万円(四分の一拂込)の株式會社にして建設を急いだが、本月末に試運轉をなす運びとなつた、同工場は既設工場が日光乾燥なるに對し一歩進めて電氣乾燥設備をなしてをり、年に四千万斤の原料を處理する豫定であるが、原料の採集に手違ひの生じないやうキャッサバ栽培獎勵金として甲當り百円の新貸金を交付する等極力栽培獎勵をなした結果、岡山、鳳山兩郡下に四百餘甲步の栽培契約を為すに至つてゐる、甲當り收量は十万斤と見込んでゐるが、買收價格は工場渡し千斤十円である

海外經濟電報

外國金塊相場
倫敦現物　七磅〇志〇九片二分一
紐育現物　三五弗

外國銀塊相場
倫敦現物　二〇片八分三
同　先物　二〇片一六分七

外國爲替相場
紐育米日為替　二八弗七七仙
同　米英クロス　四弗九三仙三二
倫敦英日為替　一志〇二片分五

紐育株式
スチール株　一一〇弗二分一
アナコンダ株　五五弗八分七
工業株三十種平均　一七六弗九八仙
鐵道株二十種平均　五九弗五四仙

曉星雙紙(48)

（禁上映）

田中貢太郎作　河野通勢畫

小倉庵(八)

年增は今治屋の主婦であつた。主婦は莞としながら彌太郎を左にして坐つた。

「お初にお眼にかかります、てまへは今治屋の家內でございます」

室には何時の間にか行燈が点いてゐた。彌太郎は鷹揚に頷いた。

「おう、これは今治屋の內儀か」

「さやうでございます、今日は生憎と主人が留守をいたしまして、申わけがございませぬ」

「なに、主管がゐるから、話は解る」

「どうも申わけがございませぬ」

それから急いで浪人に、「今、お話の模樣を伺はうと思ひまして、家を出る時、小厮や雇人だけでは無用心でございますから、ありつたけ持つてまゐりましたところ、お弟子さんがいらしてくだされたところでございましたから、お庖厨でお盆を拜借いたしまして」

浪人は我が意を得たと云ふやうにして大きく頷いた。

「さやうか、さやうか、それで早かつたか、それでは、その金は三百兩」

「さやうでございます、三百兩でございますが、これでよろしうございませうか」莞として「悪いとおつしやつても、ありつたけでございますから、これより他にはございませぬが」

「それは、もう、それで話をつける事にいたしてあるから、それでよろしい」

「それでは、どうぞ」

主婦は盆の金包へ眼をやつた。それは一分銀の二十五兩包で、その數は十二であつた。そこで浪人はその盆を彌太郎の前へ出した。

「それでは、三百兩でござる、どうかこれにて」

彌太郎は盆の金包をぢろりと見た。それはこんな金が何になるかと云ふやうな眼つきであつた。

「これぢやしかたがない、拙者は、まだ、こんな一分銀なんか持つた事がない、二分金にしてもらひたい」

主婦は浪人の顔を見た。浪人も折角纏まりかけた話をうちこはしたくなかつた。浪人は頷いた。

「さやうか、それでは」

浪人の同意を得たので、主婦はすぐ金包の盆を執らうとした。彌太郎の手がそれを遮つた。

「そいつはいけねえ、これつきりしかない大事の金を、この物騒な時に、持つて行て悪い奴に掠奪られたら執りかへしがつかぬ。これは此處へこのままにして、二分金を持つて來てもらはう」

主婦は默つてお辭儀をして出て往つた。彌太郎は懷から金張の煙管を出して淡山莨を喫みだした。浪人は固唾を呑つてゐた。間もなく主婦が額に汗を見せながら袱包を持つて入つて來た。急いで往つて來たものであらう。

「どうもお待たせいたしました」

袱包の中には二分金の百兩包が三つ入つてゐた。浪人はそれを彌太郎の前へ出した。

「それでは二分金をお渡しいたさう」

彌太郎は頷いた。

「よろしい、確かに二分金で三百兩」主婦の解いた袱へ手をやつて、「これを拜借いたさう」

そして、その袱の中へ百兩包を容れだした。浪人は手をあげて押へるやうにした。

「そ、それは、それは」

彌太郎は平氣な顔をして、その一分銀の包も袱の中へ容れて結えてしまつた。浪人は周章てゐた。

「一分銀の方を容れたら、六百兩になる」

彌太郎はすましてゐた。

「さやう、六百兩、確に六百兩だが、もともとこれは千兩の話だ。三百兩しかないと申すから、三百兩にしてやれば、まだあつたから、もらつて往く、不思議はなからう」

漫畫ペーじ

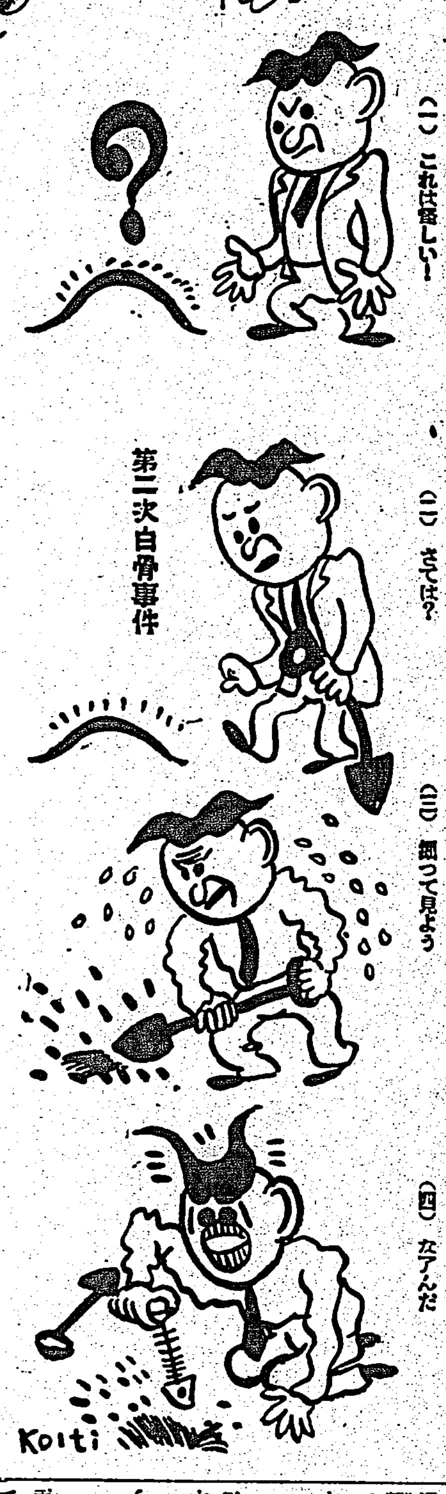

1937年型フオードV・8乘用車

目下陳列中

フオード特約販賣店

日本自動車株式會社台北出張所

台北市末廣町二ノ三

ラヂオ

朝

【六・〇〇】朝の挨拶、ラヂオ體操、朝の天氣のお知らせ…台北放送局發送

【七・三〇】全國氣象通報(東京)

【九・三〇】家庭百科問答(台北)

組紐は砂っしいか

【一〇・〇〇】家庭料理獻立(台北)

【一〇・〇〇】家庭講座「經濟的で柔かい合のサラダ、燒き林檎の持ち方」…台北第一高女家事科教諭

【一一・〇〇】日用品小賣相場(各局)放送番組發表(各局)

【一一・五五】台灣正米相場、內地株式相場

晝

正午の時報、氣象通報…台北測候所發表

【〇・〇〇】放送番組、經濟ニュース

【〇・〇〇】官衙時間(レコード)歌謡曲「さくら娘…小唄勝太郎他七曲

【二・五】全國氣象通報(東京)

【五・〇〇】子供の時間(大阪)連續童話航海の子供たち(第四回)「上陸した囚人」(大佛次郎作)子供のテキスト六〇頁…BKコドモ會

【五・三〇】コドモの新聞(東京)

【五・三〇】講演(台北)

【五・五五】カレント・トピックス(東京)

夜

【六・〇〇】子供の時間(台北)(台北・台南)ハーモニカ獨奏

【六・三〇】講演(東京)

【六・五〇】講演(名古屋)

【七・〇〇】國民歌謡(東京)

【七・三〇】漫才(京都)

【七・五〇】ラヂオドラマ(東京)

【八・三〇】時報(東京)

【八・三二】浪花節(レコード)(台北)一、義理の血潮廼「丁半醫」酒井雲、二、師弟美談「生きる恩」…東家樂燕

【八・五〇】ジャズソング(台北)

【九・二〇】氣象通報…台北測候所發表、放送局編輯ニュース、新聞社提供ニュース(各局)全島市町知事項(各局)明日のプログラム發表(各局)

ローカルニュース演藝【六・〇〇】JFCK文藝部案(台中のみ)…台中婦女少女劇團、指揮山崎謙堂、演出甄清

非常時來れり!

臺灣の國民防衛について

(台北 五・三五)

臺灣軍司令部航空兵少佐 北島熊雄

今や我國は非常時局に直面してゐる。即ち東洋に利害關係を有する諸國は各々軍備を擴充し、北より西より既に劍を、飛行機を、艦艇を我國に擬せる狀態である。從つて我國は之に對し鮮なる認識を加ふべき身構へを必要とする

台灣自體としては台灣防衛の完璧を期するにある。航空機を發達する現代戰爭に於て防衛の目的を達成する爲には單に軍部のみならず、五百万島民の防衛的訓練を必要とするものである

故に我國は防衛の配備を遂完了しなくてはならない。敗戰の經驗及空襲を受けた經驗のない我國民は常勝の觀念を盲信し油斷して戰備を怠り易いが是れ位危險な事はない。宜しく「小敵たりとも侮らず大敵たりとも懼れず」己が武器を益さんこそ誠の大勇にはあれ」との勅諭の御聖旨を奉體し防衛準備に一層努力せられんことを切望して已まない

コドモの時間(台北 六・〇〇)

ハーモニカ獨奏

渡邊 渉

一、敷島艦行進曲(瀬戸口藤吉作曲 松原千加士編曲)

二、精進行進曲(宮田東峰編曲)

三、ソルヴェーグの歌(グリーグ作曲 田中穂積作曲)

四、天然の美(宮田東峰編曲)

五、雪の進軍(永井建子作曲 宮田東峰編曲)

六、長唄「小鍛冶」(渡辺渉編曲)

七、星條旗よ永久なれ(スーザ作曲)

今晩の皆様のお時間は以上七曲の美しいメロデイを渡辺渉先生が演奏下さいます

選擧肅正の夕

講演と演藝とで

六・三〇東京と京都から

一、總選擧に際して 永田秀次郎

二、選擧肅正の好機會

三旬に亘る選擧戰はいよ〳〵殘す四日で最後のゴールに入る。三十日に全國一齊に投票が行はれるので今晩六時卅分から山川文部省社會局長と永田秀次郎氏の「選擧肅正の好機會」と題する講演を送るの外、七時からは國民歌謡で「總選擧の唄」を同卅分からは秋山右樂、左樂御兩人の漫談「僕の一票、君の一票」を京都から、最後七時五十分には「その前夜」のラヂオ・ドラマを放送して清き一票の行使を強調する事となつた。台灣では直接選擧投票は關係ないが、地方自治制の布かれた今日選擧肅正徹底は同じく島民に有しく要求される所、講演、演藝を全部全島に中繼する

講演

(東京 六・三〇)

文部省社會教育局長 山川建

國民歌謡

(東京 七・〇〇)

合唱 オリオン・コール

伴奏 AKアンサンブル

△總選擧の唄

土井晩翠作詞

橋本國彦作曲

AK文藝部編曲

外四曲

漫才

(京都 七・三〇)

秋山右樂

秋山左樂

△僕の一票、君の一票

京都からのおなじみコンビ、秋山右樂、左樂の兩人が漫才でハッハ腹を抱へさせながら、一票の持つ意義を強調する

ラヂオ・ドラマ(東京 七・五〇)

『その前夜』

大矢市次郎

伊志井寛

その他大勢

最後はラヂオ・ドラマ『その前夜』四十分間で投票日前夜にかける運動者の種々相を描きそれに對して選擧者の自覺と毅然たる態度を強調する

八・〇五 臺北から

ジャズ・ソング

唄 吳成家

一、コン・ゴリラ(フオックス・トロット)

二、ラルガロ(タンゴ)

三、お休みなさい(入江靜雄作詞、横山育二編曲)

四、憎らしい程綺麗な(同右)

五、今宵ミミは(同右)

六、スペインの姫君(入江靜雄訳詞、林龍一作曲)

以上台北ジャズ・バンド演奏のジャズ二曲に同伴奏に依る吳成家さんのジャズ・ソング四曲

白き手の人々 (32)

吉屋信子 作

富永謙太郎 畫

母の秘密 (三)

文吉は芙美の様子が何となく遠ふので心配して彼女の傍を離れずについて電車を出た。

芙美はその様子を眺めると、元氣なくうなだれて、側に文吉のゐるのも忘れたやうに歩いてゆく。

心持ち蒼ざめてゐる様だつた、そして彼女はシートの片隅に身を縮めるやうにして苦しげに眼を閉ぢたのである。

文吉はその様子に眼をとめて、

「御氣分、悪いんぢやないんですか」

その山王下の通りを少し歩くと文吉は丁度來かかつた空の円タクを手招いて、そして芙美に向ひ、

「四谷でしたね、そこまでお送りします」

芙美はその声に吃驚したやうに顔を上げて、

「いいえ、もう結構ですの、一人で歸ります、おかまひなく……」

「いいえ、僕はお送りするやうに言はれたのですから、責任がありますから」

文吉は、芙美を車の中に押し込むやうにして自分も乗り込んだ。

その車の中で見る芙美の顔色は、と、遠慮勝ちにたづねた。

「いいえ」

芙美は、強ひて肩を反らせて姿勢を張るやうにしたが、ふと思ひ返したやうに、

「あの、私さつきから頭痛してならないんですの」

「それはいけませんね、劇場の空氣が悪かつたのでせう、あまりお芝居が長すぎるからですね、殆ど半日見せられるんだから堪らない」

文吉はそのせいで、芙美が疲れすぎたのだと思つた。

「――私が、あんなお芝居の御招待になんか行つたのがまちがつてゐるんですわ」

芙美が口惜しげに、唇を噛んだその語氣には、何か文吉には解しかねる深い憤りが含まれてゐるやうだつた。

だが文吉は、その芙美の憤りははかりかねたし、また二、三度しか會はぬ此の娘の個人的の心理にまで立ち入る事を遠慮して、そのまま彼は口を閉ざした。

芙美も、もう何も言はなかつた。

車は沈默の二人を乗せて、愛住町のその家への入口まで來た。角の交番に断れば、無理に車を入れて入れられない事はないのだが、芙美は、そこで車を降りた。

文吉も並んで、芙美と一緒にその横丁を入ると、間もなく、芙美の家の格子戸の前だつた。

芙美は立ち止り、

「有難うございました、ほんとに――ではさようなら」

文吉が帽子を取つて立ち去らうとすると、芙美は、後から名殘惜しくなつたやうに、

「私の家、覺えてゐて下さいね、そして、お暇の時、お遊びにいらしつて――」

と、決してお愛想だけではなくほんとにさう希望するやうに言つた。

「有難う、その内、伺ふか知れません」

文吉はさう言つて、もうさつさと歩き出してゐた。

芙美は、格子戸に手を掛けながら、文吉の姿が表の街通りに消えるまで、ぢつと佇んで見送つてゐた。

舊志から見た 臺灣の鳥類に就いて (中)

野生鳥に關する面白い記載

台北第二師範教諭 堀川安市

四、野生鳥

次に興味のある問題は野生の鳥に對する記載である、私の見た旧志八種の書物から、合計した野生鳥は五十三種であるが、台灣に野生してゐる鳥類は最近の調査では三百七十餘種である、鳥の種類は僅かに二、三百年前では大差はないのにも拘らず、斯様に今昔による差異の著しいのは、昔交通が不便で、蕃地などには殆ど入る事が困難であつた事と、當時の智識程度では、物を正確に判別する能力が少なかつた事等が主因であらう

私達の研究した所によれば、鳥類、爬蟲類、兩棲類の大多數は、平地よりも山地に多いのが、台灣での通則である、しかるに、台灣の昔は蕃界が不穩で、又交通が不便であり、山地に入る機會が殆ど無かつた程であるから、昔の鳥類と云へば、平地の鳥類のみを指し、從つてその種類が最近の調査に比して著しく少なかつたものと思ふ

前旧志に現はれた野生鳥の記載は頗る簡單であるが、形態、色彩等により夫々呼方を違へてゐる、形態、色彩等の著名なるものは、之だけでも種名を鑑定する事が出來るが、或る物は之を知る事は困難である、因みに「台灣府志」、「諸羅縣志」、「淡水廳志」、「彰化縣志」、「鳳山縣志」、「澎湖廳志」、「噶瑪蘭廳志」等に現はれたものを列擧すると次の如く同種の鳥に對し或は形態により、或は色彩により名称を違へてゐる事が判る

とび

▲猛禽類

フクロ…鵂鶹、猫頭鳥、鴞、鴟鴞

タカ…鷹、鷙隼、鷹鷂

トビ…鳶

ハヤブサ…鶻

▲鳴禽類

スズメ…雀、瓦雀、麻雀

キンパラ…粟雀

ツバメ…燕

ヒバリ…叫天鳥

カラス…烏、烏鴉

ヤマムスメ…長尾三娘、長尾練雀

カウライウグヒス…黄鶯…黄鸝

カーレン…鴝鵒、八哥、鸜鵒

キンパト…鴿鳩

ベニバト…火鳩、紅鳩

アヲバト…綠鳩

▲渉禽類

シラサギ…鷺、白鷺鷥、白鷺鷥、雪客林

ゴヰサギ…鵁鶄、食蛇鳥、赤頭鷺、海八哥、田鷄

カフノトリ…鸛

▲游禽類

カモ…鳧、水鴨

ガン…雁

オシドリ…鴛鴦

ウ…鸕鷀、土鴨

カモメ…鷗

カイツムリ…鷉鷈

右の中フクロの如きは「諸羅縣志」に

「鵂鶹又名猫頭、怪鳥、大如鷹頭目如猫、有毛角兩耳、晝伏夜出、鳴則睢睢相喚、声若老人」

とあり、「淡水廳志」に、

「猫頭鳥、身黃晝夜明好食鳥」

と面白い説明をつけ一見してフクロ又はミミヅクである事は、一点の疑もない所である

ふくろ

世界最初の 電氣ストア

【メムフイス(テネシー州)發同盟郵信】全店すべて電氣仕掛けといふ珍らしい「電氣ストア」が近く米国テネシー州メムフイスに開店される。發明者はクラレンス・ソーンダースといふ聯鎖店商頭出身の企業家。ソーンダース氏は一九二三年以來各種の自働販賣機を發明したが、今度の「電氣ストア」はその集大成といふべきもので名附けて「キードーゾル」といふ

此の奇妙な店に入るとお客は先づ入口で鍵を渡されるが、此の鍵はファイバー製の約七インチの棒で先端に赤い豆電燈が附いて居る

店の中に入ると兩側にガラスの陳列ケースがあつて中にいろ〳〵の商品が並べてある。若しその中の品物が欲しいならばケース側の穴に棒を差し込むすると電流が通じて豆電燈が赤くつく。この樣にしてお客は肉でも、玉子でも、ミルクでも罐詰でも自由に選擇する。

買物を終へてレヂスターの所へ來り鍵を渡せばレヂスターに鍵を他の穴へ入れるすると電流が通じてある品物はベルトを傳つて轉がり出て同時に値段総額が自働的に示される。品物は一人の番頭が後から後から補充する仕組みでかくの如く人手いらずに便利に買物が出來るわけで開店を前にテネシー州一帶の非常な人氣を呼んで居る

〆切迫る! 三十日マデ

資生堂化粧品デー

區域――全關西・九州・臺灣・朝鮮・滿洲

一圓お買上げ毎に・抽籤にてもれなく景品進呈

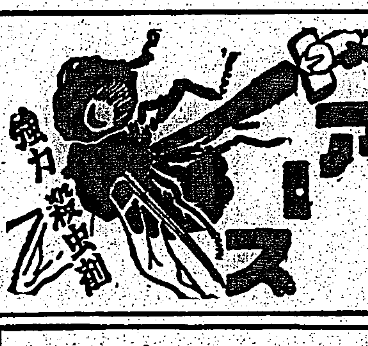

毛髪の守り!
フケ・かゆみ・拔毛止に
新配合の養毛料 ワカミヅリ

計温体木柏
◎半分計
◎一分計
◎五分計
帝國大學病院 陸海軍病院 赤十字社病院 御採用
新聞名御記入御申込ノ方ニ(體溫計ノ常識)送呈シマス
發賣元 東京 三共株式會社

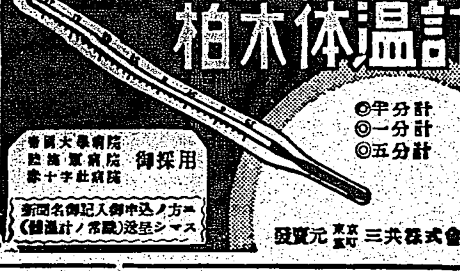

Bosch

一八八六年――一九三七年

毅然として斯界をリードするボッシュは五十年來の開拓者なり

優秀なるエンヂンは總て優秀なるボッシュ製品を裝備す。

ボッシュ

日本及滿洲總代理店 イリス商會 東京・神戶・名古屋・大阪・福岡 台北・京城・大連・奉天

日本一手販賣店・柳生商店

明治ミーリメルク (女兒標煉乳)

レッテルで大當り景品!

內標添附景品發售!

內標所記載金額、在店舗

即時可換、景品內容豐富

且佳、務新買上是幸

羅張レッテル裏に記載の金額をお買求めの店舗にてお引換へ致します!

記載金額 五圓・壹圓・五十錢 其他

母乳代用內外第一 品質優良價格低廉

母乳代用品添加料

ママーゲン

ママーゲンを牛乳、ミルク、乳粉に添加して用ひますと乳兒の消化吸收を助け結好の發育を促し赤ちやん用に最も有効です。

明治製菓株式會社

臺日ハイキングコース(臺北近郊篇)一冊 金壹圓

發賣所 臺灣日日新報社商事課

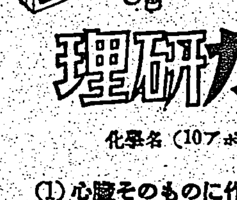

强力・カンフル新誘導體 强心呼吸興奮劑 (日英米獨佛發明特許)

理研カンフェナール

化學名(10アポカンフェル1アルデヒード)

(1) 心臟そのものに作用初期の抑制作用を伴はず强心藥として働き且つ呼吸中樞血管中樞にも作用す

(2) 臨床實驗の結果は何等の副作用なく良く强心呼吸興奮作用を迅速に發現し殊に淺薄なる呼吸を深大に增强する作用は本劑の最も誇るべき點なり

(3) 化學的純合成品なる上酸化を防止せるを以て其內容及び效果は常に一定不變にして價格亦低廉なり

適應症 急性心臟衰弱、一般心臟衰患、血行障害浮腫、急性虛脫狀態、呼吸困難、瓦斯中毒急性傳染病、小兒疫痢

容量 1.0cc 5管入10管入50管入 2.0cc 5管入10管入50管入

文獻は代理店より醫家に限り贈呈す

發賣元 財團法人 理化學研究所

代理店 株式會社 藤澤友吉商店 大阪市東區道修町二 株式會社 田邊元三郎商店 東京市日本橋區本町二

RC7

牡丹社討伐將兵の忠魂記念碑を建設

壯丁團、青年團員が奉仕し　敷地決定せば着工

【高雄電話】去る明治七年谷少將の率ゐる征台軍三百余名が高雄州恒春郡下牡丹社討伐をした際戰役の為め多数兵士が病歿したのを……で文碑文は内海知事の揮毫を乞ふ事になつた、敷地決定次第壯丁團、青年團が奉仕出役し建設工事に取掛る段取である

枋山庄前庄長　王啓智氏の義擧

……に埋葬し墓標を建てたがその後年月が久しく經過するに伴ひその跡も殆ど判らない位に荒廢し……王啓智氏がこれを遺憾となし……

日の出、常磐移民村の葉莨耕作は良好

大體四十七萬斤の見込

【高雄電話】高雄州屏東郡下の日の出、常磐兩移民村の葉莨耕作は……去る二十三日から煙草收納を開始したが本期の收穫高は前期より遙に增し大體四十七萬斤内外の見込にて移民達を喜ばせてゐる

高橋聯隊長ら　きのふ嘉義市へ

【嘉義電話】……二十六日午前八時より……

文武官民協力し國語普及を徹底

澎湖廳・各方面に通牒發送

民風作興會設立後第二年目を迎へ……國語普及獎勵強調事項
一、官公衙、銀行會社に對し希望事項
（1）新に採用せんとする者は國語の習得の有無を最大條件とすること
（2）國語不解者は通譯者を同伴し……
二、街庄役場に對する強調事項
三、學校方面に對し強調事項
◎指導施設事項
一、家庭の國語化
二、部落の國語化
三、街庄の國語化
四、各種團體の國語化
◎獎勵施設事項
一、國語解者の優遇
二、國語常用家庭の表彰
三、國語部落及町の建設

論文通過

【基隆電話】基隆市……が博士の稱號を獲得した者は三人になつた

部落振興會創設記念日

廿八日東石郡で

【朴子電話】台南州東石郡では二十八日が部落振興會創設の一周年記念日に相當するので……盛大なる記念式並に優良部落表彰式を擧行する事となつた

高雄市役所内に建築相談所

市民の相談に應ず

【高雄電話】高雄市に於ける……

本年度徵兵檢査

五月十二日から施行

昭和十二年度徵兵身體檢査は五月十二日台中市に於ける檢査を皮切りとして左の如き日程で施行される……

軍、民合同觀兵式

澎湖島最初の催しとして

廿九日・陸軍練兵場で實施

【澎湖電話】……

高雄市の換防デー

澎湖廳の行事

八卦山展望臺

來月早々着工か

軍部との諒解成る

彰化温泉ホテル實現の見込つく

長い産みの悩みを脱し　けふ創立發起人會

彰化温泉ホテルは……いよ〳〵二十四日を以て……

虎頭埤の堰堤落成式

【台南電話】台南州新化郡虎頭埤……

青訓後援會の設立を計畫

彰化市民有力者間で

員林郡下の生活改善

地方近事

臺灣電化の增給發表

猥畫を頒布

主犯基中で捕はる

澎湖

博士の創製　毛生え藥　田中醫學博士方劑　說明書無代進呈　毛へは藥　フミナイン　（全國藥店にあり）　發賣元　東京藥院

りんご病　はいま　有田ドラッグ

きもの召すなら御園おしろい

願かけ　胸やけは南無氏神よりも南無ノルモ　胸やけ・キ・ズミに　ノルモザン錠

宴會係　女中入用　中古冷凍機

馬越藥學博士創製
橋谷農學博士監製

食後のエビオス錠 家庭は朗らか！

胃腸を丈夫にすることが保健の第一課です！

今までは、病氣にかゝつてから大騒ぎをしたものですが今日の文化生活では出來るだけ家庭から病人を出さないやう、所謂病氣豫防を實行することが理想です。―それには先づ第一に胃腸を丈夫にしていつも食慾と便通の狀態を上乘に保たせるやう、……充分に注意することが肝要です。

近ごろ、どこのお家庭でも、みんな揃つて食後々々にエビオス錠を連用される向きがたいへん增加して來ましたがこれは强力なヴイタミンB複合體と各種の酵素とを濃厚に含んで居り、次の三つの働きを旺盛ならしめるからです。」

食慾を進める

食慾は健康の晴雨計とよばれるほどで、食慾の進まないときにはきつと身體の調子が惡く抗病力も次第に低下しつゝありますかやうなときエビオス錠を連用しますと、弛んだ胃腸を引き緊めて消化液をたつぷり分泌させ、先づ食慾の狀態を一變させます。病弱の方や偏食癖のお子達には殊に重寶がられるものです

便通を整へる

腸の中に不消化殘滓が幾日も幾日も溜つて居りますと、それが腐敗して毒素を發生し、血液を汚し、頭重や不眠、さてはニキビ・吹出物などが出來たり、顏色が黝んで來るものですが……

……エビオス錠は腸の蠕動を活潑ならしめて老廢物を早く排泄させ腸內をいつも淸潔にし毒素の發生する餘地をなくします。

食物を榮養化

白米のやうな含水炭素を常食とする場合、それを血や肉に同化させるにはどうしても大量のVB複合體を必要とします。ところがこの成分はわれ〲の食物中に一ばん不足し、そのため體力が衰へがちのものですが、エビオス錠を連用しますと、この不足成分が濃厚に補れ、日常の食物は充分に榮養化します。」

このやうに、胃と腸が丈夫になつて、體力も充實すれば心身ともに明朗となり、毎日の生活も潑剌となります。殊に、エビオス錠は消化劑や下劑、制酸劑のやうに習慣になるとか、連用して害になるとか言ふ憂ひは全くなく、續けて益々効力を擧げるのが特長です。」

ですから、頭腦を過度に用ひられる方とか激しい運動に携はるとき、病氣の後やお產の前後……のやうに特に大量のエネルギーを必要とする場合には勿論のこと、健康な方々の保健劑として、エビオス錠が各方面のお家庭で賞用されてゐる所以です。

ご注意

あらゆる自然物中で、ヴイタミンB複合體を一ばん濃厚に含んで居るものと言へば麥酒酵母でありますが、エビオス錠はエビス・アサヒ・サツポロ・ユニオン……などの麥酒釀造工場で藥用の目的に嚴製せられた純國產品です。エビオス錠が上記の秀れた藥効を示すのは全くこのVB成分の濃縮物であるからです

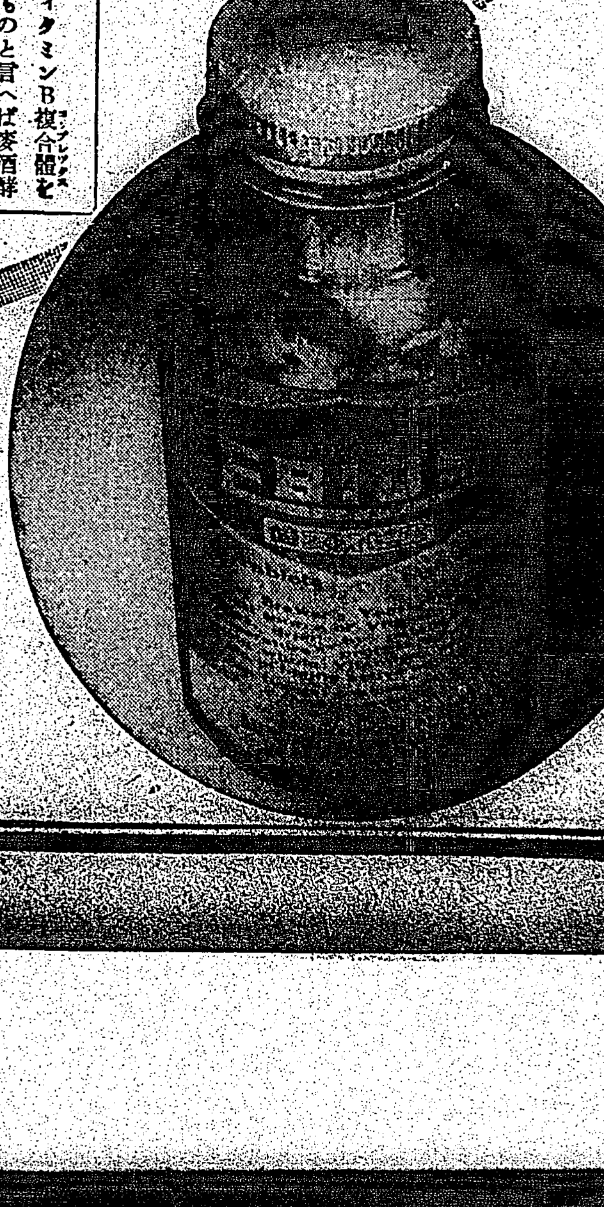

三〇〇錠……一圓六十錢
一〇〇〇錠……四圓八十錢
その他粉末もあり

エビス・アサヒ・サツポロ・ユニオン麥酒釀造元　大日本麥酒株式會社
東京市日本橋區本町二丁目　株式會社　田邊元三郎商店
大阪市東區道修町三丁目　株式會社　田邊五兵衛商店

御名代宮殿下 倫敦に入らせらる
コンノート殿下を御訪問

【ロンドンにて同盟特派員二十四日發】秩父宮、同妃兩殿下には英國御到着以來十二日間を御過ごし遊ばされたホーヴ市を去られ、愈々ロンドンへ御移り遊ばさるることになり、二十四日午前十時十五分ブライトン驛より汽車に御乘車ロンドンに向はせられた、御出發に際し兩殿下には同驛長に御禮の御言葉を賜はり記念品まで御賜りなされた、同十一時三十分汽車はヴイクトリア驛に御到着、兩殿下には吉田駐英大使以下在留邦人多數御出迎へ申上げる裡に自動車で御宿舍ハイドパーク・ホテルに入らせられた、兩殿下には御少憩の後午後零時十五分ベルグラウ・スクエアーにコンノート殿下を御訪問、コンノート同妃兩殿下の御接待にて午餐を共にせられた、午後三時過ぎ兩殿下にはコンノート同妃兩殿下と自動車でロンドン郊外トウッケンハムの球場に成らせられ六時過ぎまでラグビー試合決勝戰を御觀戰、御機嫌麗しく御宿舍に御歸還遊ばされた

皇紀二千六百年
擧國的祝典は一歩を踏出す
『奉祝會』創立委員長に 阪谷芳郎男を任命

【東京二十五日發】皇紀二千六百年の輝かしき國家的祭典を擧ぐる爲め紀元二千六百年祝典準備委員會では二十四日午後首相官邸に第三回總會を開催、滿場一致を以て「財團法人紀元二千六百年奉祝會」の設立及び經費援助について決議、引續いて林首相は阪谷芳郎男を創立委員長に任命し奉祝會の創立委員會を開き、會則及び祝典事業を正式決定した、斯くて三年後の皇紀二千六百年を慶祝する擧國的祝典は朝野一致の協力によつて輝かしき一歩を踏出す事になつた、同奉祝會は皇族殿下を總裁に推戴し、總理大臣を副總裁とし、會長以下朝野の名士を會員に網羅し、總經費二千万円、この内五百万円を國庫補助、殘る五百万円を一般寄附に仰ぐものであつて既に確定せる五大祝典事業は左の如く名實共に皇紀二千六百年を中外に祝福し慶賀するに相應しい歴史的事業である

一、橿原神宮境域並に畝傍山東北陵參道の擴張整備
二、神武天皇聖蹟の調査保存顯彰
三、各御陵參拜道路の改良
四、國史館の建設
五、日本文化大觀の編纂出版

靖國神社臨時大祭
廿七日に行幸啓

【東京二十五日發】護國の英靈千百四十八柱を新たに合祀する靖國神社臨時大祭は二十五日から執行された、二十八日まで臨時大祭、引續き二十九日から五月一日まで例祭が嚴かに執行される、今年は畏くも　天皇、皇后兩陛下におかせられても二十七日行幸啓遊ばされるが早くも若葉薫る神苑の中に九段一帯は大祭氣分が漲溢してゐる

自慢の赤ちゃん
臺北市の審査會

臺北市主催の乳幼兒審査會第二日目は午前九時から市公會堂で開催された、日曜ではあり、天氣がよかつたので審査をうける赤ちゃん達も例年よりずつと多く午後三時頃までには五百餘名となり素晴らしい發育ぶりをみせてゐる赤ちゃんを自慢氣に意氣揚々と抱いて「我が子こそはあつぱれ選奬兒」とばかり審査をうけるお母さん達で一ぱいであつた、この審査の結果、五十名が選ばれて台北州社會事業協會に推薦される筈である（寫眞は審査會場）

海上十萬の大衆に歡聲
臨時手當の支給で

【神戸二十五日發本社特電】日本海員組合並に下級船員聯盟たる海員協會が船主協會に要求した物價騰貴臨時手當問題は海事協同會にて一ヶ月に亘り協議の結果、二十四日夕刻年額七百万円に上る手當支給の決定を見、海上十万大衆に歡聲が揚つた、手當内容は給料により一定せざるも高級者に薄く下級者に厚く實施期間は一日遡つて二十三日より向ふ一ヶ年である

ヒロ要塞を占據
眞珠灣攻擊を開始
米國海軍の大演習

【ペンシルヴアニア號上にて廿三日發同盟】合衆國の總噸數百十一萬六千四百七十四噸は二十三日拂曉ハワイ群島沖合に到着したが正午すぎから早くもハワイ島の要衝ヒロ攻擊を開始し約半時間で完全にヒロ要塞を占據した、攻擊軍はハワイ島を根據として二十四日拂曉から愈々オアフ島眞珠灣の攻擊を開始するがオアフ島駐留の第二万も決死の防禦戰を布き茲に壯烈な市街戰が展開されることとならう

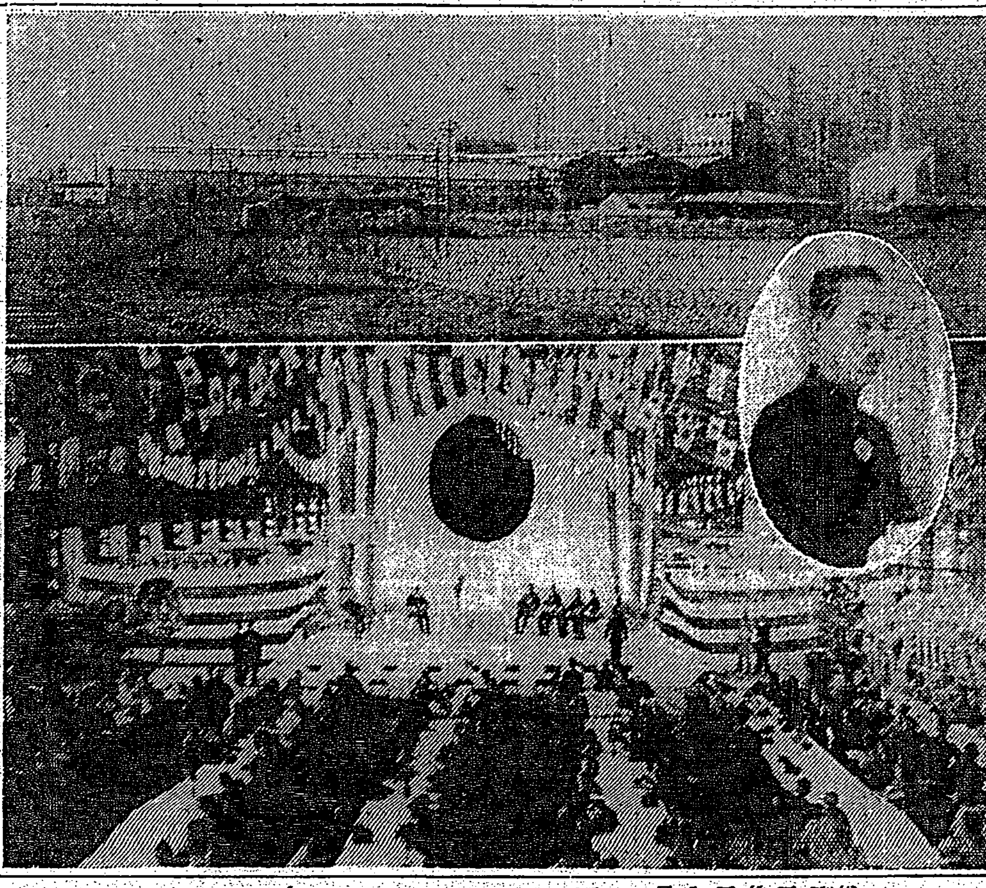

寫眞（上）竣工した羅東の臺灣興業新工場（下）式場　圓內祝辭を述べる森岡長官

東京市電の爭議惡化
警視廳取締對策を練る

【東京二十五日發】怠業第三日を迎へた二十五日の東京市電は遂に嚴重な態度に激化し事態は一段と險惡の一途を辿る傾向を帶びて來た、警視廳では帝都交通の取締上益々何等かの處置に出る模樣で愼重對策を練つてゐる、又市當局では二十五日午前十一時三十分から二時間に亘り協議の結果今暫らく從業員の動向を靜觀した上サボ戰術が永引く場合には既定の非常處置を實施するに決定した、依つて從業員側が飽くまでサボ戰術を繼續する場合は斷乎強硬手段を取りその前提として從業員側に反省を求むる手段を講じようと態度は著るしく硬化した

醫學部の教授二人やつと捜し出した
蓬萊丸きのふ入港

【基隆電話】商船蓬萊丸は二十五日午後一時小雨降る基隆に入港したが、台北州始めての試みとして蓬萊丸船舶部が引率內地へ出かけてゐた優秀總經營官の伊勢神宮參拜團一行、新竹州桃園郡街庄、高雄小公學校、大林小學校各修學旅行團、花蓮港街兩地一般人の伊勢參宮團、台中州北斗郡より各地からはるばる參拜旅行團八十六名、朝鮮からの遊覽團一行等色とりどり

團體客も賑やかに總乘客七百四十八名も內地へ先生の買出しに出かけてゐた台北帝大醫學部長三田博士、同大學山本教授、警務部長會議に臨席の內務省赤羽、拓務省八幡兩事務官、長らく引つぱつてゐる商船對商工銀行のビーエル問題で出かけて來た辯護士市村富久彦、名古屋で開かれた漁業團體の總會議に出席した台灣生產販賣會社廣田專務、倉鋪出席より歸任の台南重古野年許少將、台北第二高女衛田元校長の諸氏

變つた所では去月十七日來朝したブラジル學生觀光團に加はつてゐる內とても日本が好きになりもう歸るのが嫌だと日產を終つてからも一人留り各地視察中であつたリオデジヤネイロ國立大學出身者で目下同市に土木工事事務所を開いてゐるジエリー君（三）が名殘りのつきぬ日本の最後を台灣觀察に飾つて歸り度いとてわざわざやつて來たのが人目を引いた

三田博士談　昭和十四年までには醫學部も完備する、今年は來年から開かれる內科外科各一講座づつの教授二人を探しに行つたのだがいい先生は向ふではなさないしそれにこちらは待遇もよくないときてゐるので隨分交渉するのに苦勞した、仙台と名古屋からやつと二人きて貰ふ事になつたが學閥關係はないから心配しないやうに

赤羽事務官談　警務部長會議が開かれるので來た、今まで朝鮮には行く機會があつても台灣へ內務省から來る事はないので種々連絡をつけ又お話をきく必要もあつて特に行けとの事で私が選ばれて來たのだ、單なる傍聽で會議が終れば四五日間の豫定で方々見せて貰ひ度いと思つてゐる、內地での警察ブロック制度は非常にうまく行つてゐる、今內地は選擧で多忙を極めてゐるが選擧公報等を見ても今までの他惡の言ひ合ひの如きものは影をひそめ、國策的な有用意見が多くなつたのは時節柄とは云へうれしい事である、干涉又は取締が特に嚴重だと云ふ事は我々からは少しも感ぜられない、社會情勢の複雜化と共に今までは目にもつかなかつた事柄が出て來るのでそう感ぜられるのではないだらうか

廣田氏談　會議は毎年開かれるものだが近年は從來の放任的漁撈で魚が非常に少くなつたので今後は特に嚴重に漁獲制限を行ふ事を申合せた故に今年台灣に入る鰹節も昨年より少くなる譯で先づ二百万俵の豫定である

羅東の製紙工場きのふ竣工式
盛大に擧行さる

總工費六百万円の巨費を投じ本島製紙工業界の王座を占めて羅東郡五結庄四結に創設された台灣興業株式會社羅東工場の竣工式は二十五日午後零時二十分より新築工場內大ホールに總督代理森岡總務長官、佃軍司令官臨席、各方面の關係官民代表者約七百人出席して盛大に擧行された、總敷地七万坪よりなる新工場および社宅は新裝なつて祝ひ、新工場に溢れる國旗に彩られてゐる、これより先き森岡長官は田端殖產局長、藤田知事、戶水交通局長、須田府文書課長等とともに3Mひばり號で午前十時三十五分宜蘭飛行場着、一方佃軍司令官を初め台北よりの官民來賓を滿載した特別臨時列車は同十時十七分工場着、地元關係三郡下官民三百餘の來賓と共に直ちに工場を一巡して万國旗に飾られた式場に入り開式、先づ森原工場長の開會の辭に始まり小野田技師の工事報告、松本社長の清水組その他工事關係者に對する感謝狀の手交、續いて式辭、森岡長官、藤田知事、數山羅東郡守、佐藤議長、砂田太郎、折尾紀之等の地元三州會議員等の祝辭あつて式を閉ぢ、松本社長の挨拶、佃軍司令官發聲にて一同万歳を三唱し、それより更に別館宴會場に移り擬店と各種餘興の催しに酒肴の滿を引きながら台北及び地元の百餘名に上る美妓女給のサービスよろしく盛會裡に午後三時過ぎ散會したが、同地方二結、四結の地元でも各所にアーチを建て餘興を添へる等大賑ひを呈した、尚佃軍司令官、森岡長官その他十餘名は宜蘭飛行場よりひばり號およびスーパー二機の三機を連ねて即日歸北した

豫想以上の熱戰を演ず
十人抜き第三次戰

本社際碁十人抜き第三次戰は廿五日午後零時四十五分より本社三階に於て碧潭棋社主に本社係員立會の上本大會のダークホースたる黄一石氏（二段格）と新進の澤良夫氏（初段格）の興味ある手合せが行はれた、この棋戰は北部際碁ファンの間に話題を提供してゐたものであるが、果せるかな、豫想以上の一大熱戰を演じた（寫眞は森澤兩氏の對局）

制服の處女の愛國團體が誕生
新竹高女で昨日結成式

【新竹電話】婦人の愛國熱は非常時の波に乘つて頗る組織化されつつあるが、全島で始めての生徒の處女の愛國團體が新竹に結成された、新竹高女愛國子女團は二十五日午前九時二十分より同校禮堂にて開催、知事代理菊田內務部長、池田市尹、石坂教育課長、田中佐以下州市會議員、愛國婦人會本部長代理猪原夫人、赤塚愛婦會支部長、愛婦會員多數列席、新竹高女愛國子女團と染め拔いたたすきを肩の上からかけた同校生徒約五百名整列、聖旨奉讀、愛婦本部長、同支部長の式辭、菊田知事代理、池田市尹の祝辭あり最後に万歳を三唱して同十時終了した、同團は教育勅語の聖旨を奉體し同校教育の精神に基き愛婦の趣旨を尊重、婦人報國精神の涵養を目的とし團長には實間校長を戴き全生徒が團員となり毎年二十錢の團費を醵出し、今後は神社參拜の清掃、戰死者遺族、傷病軍人の慰問或は後援會、講演會を開催、愛婦の運動に參加する事となつてゐる、儀式終了後田川中佐指導の下に愛婦會員及び一般婦人參加して婦人防空演習を實施、全員エプロン姿も甲斐々々しく防毒、救護、炊き出等の演習をなしたが和氣な行動に終始成績良好であつた、閱兵分列あつて後一同新竹神社に參拜、三時過解散した

結核豫防講話を山上で聞く
觀音山ハイク

結核豫防日の前奏として先づ健康へと本社企劃部主催第四コース觀音山への第十一回ハイクは二十五日（日曜日）本社前に午前七時半集合の上決行された、この日は曇天ではあつたが參加ハイカーは豫定より超過して二百三十名餘の盛況であつた、貸切バス十一台に分乘し同七時半觀音山に向つた、それより徒歩二キロ凌雲禪寺に至り同本堂に於て總督府衛生課會田技師の結核豫防に關する有益な講話の後台北結核豫防協會寄贈の貴重なパンフレットを土產に觀音山頂で晝食をなした、正午頃隆く下山途中淡水に向つたが豫定時刻よりも早く到着したので淡水河口淡水海水浴場附近中洲に於て小運動會を開催し、健康色もゆたかに和氣藹々裡に全行程十二キロのハイクを了へ午後五時五分淡水驛の臨時列車で歸北解散した

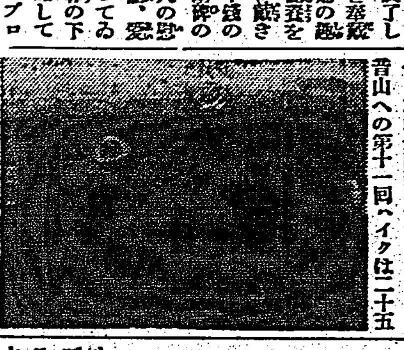

火中て人事不省
淡水街で一戸燒失

二十五日午前零時半頃淡水街淡水字油車口四九林氏奕（ニ七）方より發火同二時二隣建台灣家屋一戸を燒失して鎭火した、同火災の際同家の台北市入船町一ノ六三秋錦は火中で人事不省に陷つて居るのを發見、救出して手當を受けて居るが彼は火災の直前同家の繼母と喧嘩し繼母は飮ついて居た事實が有り、其の內に何ものか在伏するらしく原因目下取調べ中

下級吏員と現業員に總花
大阪市が協議の末

【大阪二十五日發本社特電】東京市電のサボに倣つて後から大阪市電、上下水道、瓦斯、港灣、保健衛生の各現業員二万五千名が要求中の待遇改善問題は惡化の形勢にあつたので市では二十四日助役、局長以下各助役その他首腦者等協議の結果、現業員のみならず下級吏員に對しても臨時手當を支給することとなつた、その率は不明なるも一般として年額二百万円である

鳥人ロ大尉が世界新記録

【イストレ（南フランス）二十四日發本社特電】フランス鳥人ロッシ大尉は二十四日イストレ飛行場上空に於て周回飛行を試み五千粁を十六時間にて平均時速三一二粁の世界新記録を樹立した

太鼓を打鳴らし棄權防止へ
山形縣飛島の繰上投票

【山形二十五日發】鹿兒島縣大島に次で北日本のトップを切つて山形縣第二區日本海上の孤島飛島の繰上投票は二十五日午前七時より同村役場で施行された、同島の總有權者二百五十七名の內三名死亡し二十四日午後四時迄に十名の不在投票があり役場は早朝から村自慢の大太鼓を打鳴らして棄權防止明朗選擧の徹底を期してゐるが正午迄に二百三十七名の投票あり出足意外に早かつたが棄權率は前回より稍增すかも知れない

浮田前校長に記念品贈呈

台北第一高女の前校長浮田辰平氏は昭和六年より同校校長として教育に盡瘁し其間校舍の改築、プールの新設、臨海寮舍の經營等々に盡し今日の校風を培ひ來つたものであるが今回の辭任を機とし父兄有志の間で同氏に對し記念品贈呈の計畫が進められてゐる、因みに右醵出金額は一口以上、五月二十五日迄に第一高女內保稍一氏宛申込まれたいと

上海の電車罷業に入る
共產黨が尻押しか

長沙丸入港

【基隆電話】商船北支航路長沙丸は二十五日午前八時基隆に入港したが既報の通り港務部檢疫課の嚴重なる檢疫が行はれた爲內港入りは午後一時となつた、齎された情報左の通り

▲蔣介石氏の御曹司蔣經國氏は去る十八日久し振りにソ聯より上海に歸り中國共產黨はじめ關係者の出迎へをうけて上陸、二十日には父介石氏と劇的會見をなしたが氏の歸國によつて今後中央政府の中國共產黨との連繫が具體的に表面化するのではないかと見られ注目されてゐる

▲去る十八日より上海全市の電車從業員二千八百名は待遇改善要求を名に罷業に入り、市民は足をとられて弱つてゐるが背後に共產黨との連絡があるらしく最近かくの如き事件を通じて共產黨の活潑なる動きが見られ識者の注目を集めてゐる

▲蔣介石氏生誕五十年記念として全國に起つた飛行機獻納運動で福州に於てつくられた學生號及華僑號の二機はこの程完成、二十四日南部飛行場に於て盛大なる獻納式が擧行された

なほ同船で福州に於て我が三菱及び大倉土木の手により工事にかかることになつた水道工事關係者たる水道工學の權威茂庭忠治郎博士以下が歸つて來たが茂庭博士は色々準備や打合の都合もあるので一旦內地に歸るがこの秋にはまた來る、台灣はその時見せてもらふ、福州の水道は五月早々工事にかかる豫定で福州には目下係員が四名居殘り測量や調査も既に開始した、二十一ヶ月で完成するが出來ても福州全市から見れば半分しか給水出來ぬ、同地の電力發電工事は獨逸ジーメンス會社が落札したが出來てもさてその電力をどう使ふのかさつぱりわからない

と語つてゐた

第三回臺陽展の搬入

第三回台陽展搬入は二十五日午前九時より台北市龍口町教育會館に於て行はれた、一般出品者は隨意と搬入をなし締切の結果本年度は總點數二二四點であり昨年に比して二十九點の減少であつたが大作が非常に多いと云はれてゐるので一般作家の努力が想像されて同展の蓋開けが期待を以て迎へられてゐる、同搬入作品は二十六日より本島最初の同題化されてゐる公開審査が開始される

帝人事件の實地檢證
人權蹂躪問題で

【大阪二十五日發】大阪における帝人事件實地檢證第一日は二十四日午前同問題の人權蹂躪の起つた當時の大手前分館の實地檢證が行はれ第二日は二十五日午前大阪府警察部刑事課智能犯係室にて行はれ證人大阪府巡査山代才造氏に對し裁判長より

證人は昭和九年四月七日朝洗面所で被告高木を投げつけた事なきか

との問ひに對し山代巡査はこれを否認した

桃園に流腦

新竹州桃園郡桃園街中南一六陳福子（二）は流腦と決定二十五日朝台北に入院した

天氣のふけ

△台北地方　北東の疾風　曇一時驟雨
△北部地方　北東の疾風　曇一時驟雨
△昨日の最高氣溫　二六・七度（午後二時）
△昨の最低氣溫　一九・六度（午前五時）
（台北觀測所發表）

延期の大學野球

【東京二十五日發】雨天の爲め延期となつた東京大學野球リーグ戰早明第二回戰は二十六日に決行ふ事となつた

到れり盡せりの歡待を感謝
大阪觀察團歸神

【神戸二十六日發本社特電】大阪深米商の台灣觀察團岩木團長以下十一名は富士丸にて歸神したが途中ずつと時化通しにも拘らず元氣にて岩木團長は語る

實に到れり盡せりの歡待を各地で受け感謝に堪へない、豫想以上の收穫を得て歸阪し得たことは今後台灣米に對し好結果で如何に我々が認識不足なりしかをはつきり識つた、內鮮米關和點に達してゐる今日、蓬米の今後は洋々たるもので期待すべきだと思ふ無事歸阪に際して官民各位に貴紙を通じどうかよろしく御傳へ願ひたい

臺灣から當選
岸周藏さん三等賞獲得

【東京二十五日發】神風號東京間日數懸賞中に台南の岸周藏さんが三等に當選金メダル一個を獲得した

神風號懸賞當選者發表

【東京二十五日發】朝日新聞社の神風號の東京、ロンドン間の所要時間豫想懸賞は東京朝日懸賞總數百七十二万八千五百二十二通に對し二十四日最後の審査會で適中者四十一名を選拔決定發表したが適中者（九十四時間十七分五十六秒）二名で幸運の一等當選者は東京市日本橋區室町に大きな金物問屋を營む小原吉五郎氏の次男坊謙郎君と云ふ十二歲の少年で金杯（十八金二十匁）一個と賞金一千円を獲得、同大阪朝日への懸賞總數三百三万六千百二十四通で適中者三名あつたが一等當選者は大阪市此花區佐々木龜一君

遭難日華丸の乘組員救助
全部三十名

【長崎二十五日發】去る二十二日午後七時二十分大阪商船台灣八重山沖合で坐礁遭難した神戸石丸海運會社所有日華丸（一、二六大噸）の救助作業は二十四日朝に至り漸く乘組員三十名全部救助されたが內水夫長田中三治郎氏は負傷の爲め遂に死去した

特命檢閱使馬公を出發

【馬公二十五日發】大角特命檢閱使は第三艦隊第五水雷戰隊の特命檢閱を馬公にて實施し、二十五日午前十時特命檢閱使一行は軍艦妙高で馬公を出發した